ČESKÁ ASOCIACE NUTRIČNÍCH TERAPEUTŮ

VÝROČNÍ ZPRÁVA

2020

Česká asociace nutričních terapeutů, z. s.

06|2021

Úvodní slovo

Rok 2020 byl poznamenán příchodem pandemie, která významně narušila plány nejen České asociace nutričních terapeutů. V měsíci březnu se měla konat Členská schůze. Přáli jsme si sejít se osobně v co nejhojnějším počtu, proto jsme připravovali zajímavý program, který se měl odehrát na půdě Masarykovy univerzity v Brně. Členská schůze však musela být odložena a konala se až v srpnu, kdy nastala příznivější epidemiologická situace. Řada z vás se vyjádřila k projednávaným bodům hlasováním plnou mocí, osobně bylo přítomno 16 členů. Členská schůze byla usnášeníschopná, a tak mohla být odsouhlasena fúze se Studentskou asociací nutričních terapeutů (SANT) a související úprava stanov. Bylo také zvoleno nové vedení ČANT a odsouhlaseny priority a oblasti dalšího směřování ČANT.

V oblasti **klinické péče** je jednou z priorit implementace Metodického doporučení pro zajištění stravy a nutriční péče do praxe. Dokument, který se po 30 letech zabývá na celonárodní úrovni nejen nemocničními dietami, ale i celkovým systémem nutriční péče, byl publikován ve Věstníku Ministerstva zdravotnictví č. 10/2020. Prioritou zůstává i standardizace nutriční péče, kde se podařilo vytvořit Rámcový nutriční standard, pomůcku pro nutriční terapeuty, kteří se budou podílet na tvorbě konkrétních nutričních standardů pro jednotlivé oblasti nutriční péče.

Dlouhodobou prioritou ČANT je oblast **podnikání,** ve které se povedlo získat od Ministerstva zdravotnictví stanovisko k působení výživových poradců, v plném znění jej naleznete v příloze. Na webových stránkách ČANT vznikl pravidelně aktualizovaný seznam ambulancí nutričních terapeutů provozovaných v režimu OPZS (Oprávnění k poskytování zdravotních služeb). V rámci krajských výběrových řízení, ke kterým je ČANT zvána, se maximálně snažíme podpořit vznik nových ambulancí, kde bude nutriční péče hrazena zdravotními pojišťovnami.

Během pandemie se v plné míře projevil význam **zapojení českých nutričních terapeutů do Evropy** prostřednictvím EFAD. EFAD skvěle plnil roli koordinátora vzájemného sdílení informací a zkušeností z jednotlivých zemí z oblasti nutriční péče. Klíčové poznatky jsme v českém překladu ihned zveřejňovali na webu ČANT a informace vhodné pro sdílení s laickou veřejností jsme poskytovali ke zveřejnění i Ministerstvu zdravotnictví. Prostřednictvím dostupných komunikačních kanálů – webu, členské facebookové skupiny a newsletteru – jsme se vás snažili informovat o všem podstatném v průběhu celého roku 2020.

Přelomovou událostí roku 2020 pro ČANT byla jednoznačně fúze se SANT. Pro toto uspořádání jsme získali inspiraci ve vztahu EFAD s evropskou organizací studentů nutriční terapie ENDietS. Zaměření se na kvalitu studia nutriční terapie a zvýšení povědomí o naší profesi jsou příklady společných cílů ČANT a SANT. V tomto roce jsme také realizovali druhý ročník průzkumu mezi absolventy oboru nutriční terapie, s jehož výsledky se můžete na stránkách výroční zprávy seznámit. I když je před námi ještě mnoho práce na zkvalitňování podmínek vykonávání naší profese, stojí za to se po dokončení studia zapojit do praxe, a přispět tak ke zlepšení výživy našich spoluobčanů.

Ivana Pražanová
Místopředsedkyně ČANT

© Česká asociace nutričních terapeutů, z. s.

Členové ČANT k 31. 12. 2020

Počet členů: **143**, z toho přidružených: 51 (49 st. VŠ, 2 st. VOŠ).

Věk (n=115, u všech přidružených členů se věk nesledoval):

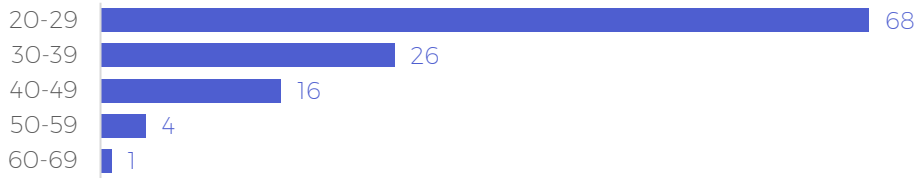

Nejvyšší dosažené vzdělání v NT u řádných členů (n=92):

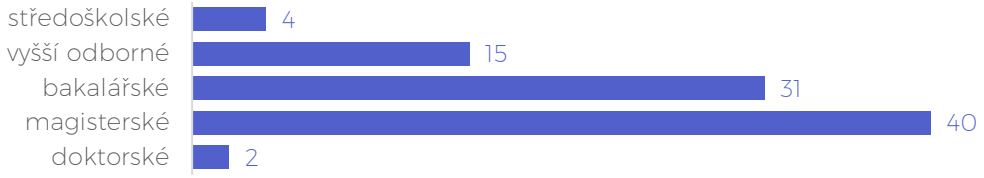

Specializace (n=143):

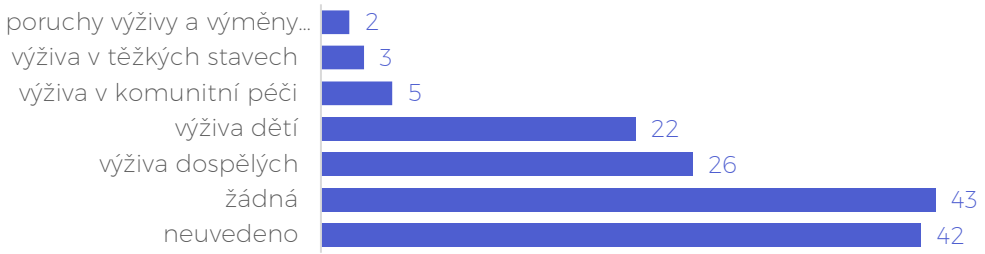

Kraj (n=118, u přidružených členů se kraj nesledoval):

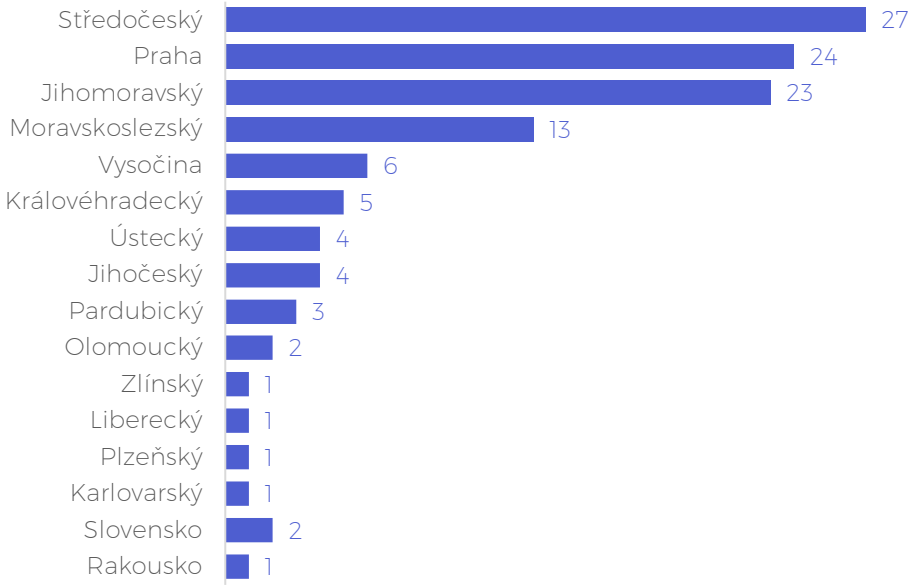

© Česká asociace nutričních terapeutů, z. s.

Členská schůze

Pro členskou schůzi 2020 jsme ještě na začátku roku měli velké plány. Měla se konat 28. 3. 2020 v Univerzitním kampusu Bohunice v Brně a plánem bylo kromě osobního setkání členů rovněž nabídnout odborné přednášky a workshopy na méně obvyklá témata, která na konferencích běžně nezaznívají. Epidemiologická situace tento plán nakonec neumožnila uskutečnit.

Členská schůze se později uskutečnila 10. srpna 2020 na 3. lékařské fakultě UK v Praze. Osobně se schůze zúčastnilo 16 členů ČANT, 30 dalších se účastnilo hlasování plnou mocí, schůze byla usnášeníschopná. Ze stávajícího vedení byli přítomni: Dana Hrnčířová, Martina Kollerová, Martin Krobot, Ivana Pražanová a Tereza Vágnerová.

Mezi hlavní body programu patřily fúze se Studentskou asociací nutričních terapeutů (SANT), úprava stanov asociace, volba nového vedení a další směřování ČANT. Písemné podklady k jednotlivým bodům programu byly členům předem dostupné na webových stránkách asociace.

Po zahájení schůze zrekapituloval Martin Krobot nejzásadnější milníky předchozích dvou let. Následovalo schválení fúze se SANT, kdy byly členské základně představeny důvody pro fúzi (společné cíle obou spolků, úleva studentům od administrativních povinností, záštita profesní organizací aj.). Členská schůze se jednomyslně usnesla na schválení fúze Studentské asociace nutričních terapeutů a České asociace nutričních terapeutů sloučením a schválila znění smlouvy o fúzi a zprávy o fúzi. Členská schůze současně pověřila předsedu České asociace nutričních terapeutů zajištěním nezbytných úkonů k provedení fúze.

S fúzí se SANT vyvstala potřeba schválení nové verze stanov, které by upravovaly podmínky fungování SANT v ČANT, jejich hospodaření, volbu koordinátora SANT apod. Z tohoto důvodu byl členské schůzi předložen návrh úprav stanov, který členská schůze schválila. Do stanov byly mimo jiné zapracovány změny týkající se (i) možnosti svolání distanční členské schůze pro případ nutnosti formálního schvalování bez potřeby fyzického setkání, (ii) volebního řádu zajišťujícího do budoucna transparentnost a férovost výběru vedení. Stanovy nově odkazují na tři dokumenty schvalované samostatně Výkonným výborem, jmenovitě na pravidla fungování SANT v rámci ČANT, jednací řád distanční členské schůze a volební řád.

Když se blížilo výročí dvouleté existence ČANT a s ním i konec funkčního období členů vedení ČANT, v newsletteru rozesílaném 10. února 2020 vyzvalo stávající vedení asociace své členy k zapojení se do nového vedení ČANT. Díky této výzvě se povedlo nahradit uvolněná místa pro kandidáty do vedení asociace.

Vzhledem k tomu, že 3. 4. 2020 vypršely mandáty aktuálního vedení ČANT, které prozatímně vedlo asociaci na základě lex COVID, došlo k volbě nového vedení. Členské schůzi bylo představeno 8 kandidátů (Marcela Floriánková, Dana Hrnčířová, Martina Karbanová, Martina Kollerová, Martin Krobot, Ivana Kušniariková, Ivana Pražanová, Tereza Vágnerová) na 8 volných pozic ve vedení ČANT, které členská schůze zvolila do Výkonného výboru a Kontrolní komise a které současně pověřila rozdělením funkcí ve Výkonném výboru a Kontrolní komisi. Poté členská schůze zvolila předsedou ČANT Martina Krobota.

© Česká asociace nutričních terapeutů, z. s.

Posledním bodem programu schůze bylo představení cílů do dalšího období. Mezi hlavní oblasti, kterým by se ČANT chtěl věnovat v následujících letech bylo zahrnuto následující:

1. klinická péče: implementace metodického doporučení pro zajištění stravy a nutriční péče do praxe, standardizace nutriční péče, výzkum efektivity nutriční péče
2. legislativa: kompetence NT, výkony, specializační vzdělávání, uplatnění v Evropě
3. podnikání: definice zdravotní služby, smlouvy s pojišťovnami
4. péče o členy: širší nabídka informací pro členy na webu, tvorba členské sekce
5. komunikace: sociální sítě, newsletter
6. sociální služby: postavení NT v soc. službách a zakotvení profese do připravovaného zákona o sociálních službách.

Členská schůze byla zakončena poděkováním všem, kteří se aktivně zapojují do činnosti ČANT, a umožňují tak vše, co ČANT aktuálně vykonává. Zároveň proběhla výzva k aktivnímu zapojení dalších členů, jelikož veškeré aktivity, které ČANT vykonává, jsou možné jen díky časové investici ze strany členů ČANT.

Hospodaření ČANT v roce 2020

Zůstatek z r. 2019	Příjmy 2020		Výdaje 2020		Zůstatek 2020
72 841,76 Kč	Členské příspěvky	43 708,66 Kč	Webhosting	711,48 Kč	
	DPG prodej	780,00 Kč	Účetní	2 500,00 Kč	
	Úrok	10,35 Kč	Doména cant.cz	325,49 Kč	
			Srážková daň z úroků	1,97 Kč	
			Výroční zpráva - tisk	8 954,00 Kč	
			Občerstvení	1 935,54 Kč	
		44 499,01 Kč		14 428,48 Kč	
		117 340,77 Kč			102 912,29 Kč
Půjčka (knihy)					70 736,90 Kč
Neprodané knihy:	110 ks za 700,-Kč	77 000,00 Kč			

© Česká asociace nutričních terapeutů, z. s.

Vedení ČANT

10. 8. 2020 bylo na členské schůzi České asociace nutričních terapeutů zvoleno nové vedení. Předsedou byl zvolen Martin Krobot, místopředsedkyní Ivana Pražanová.

Mgr. Martin Krobot
Předseda ČANT

Asistent a doktorand Ústavu ochrany a podpory zdraví Lékařské fakulty Masarykovy univerzity; zde rovněž absolvent bakalářského a magisterského studia nutriční terapie. Snaží se o narovnání podnikatelského prostředí v oblasti výživy a o zvýšení kvality vzdělávání nutričních terapeutů. Jeho cílem je posílení pozice nutričních terapeutů u pojišťoven, ministerstva zdravotnictví a dalších významných místech a rovněž na řešení otázky výživových poradců bez patřičného vzdělání.

Mgr. et Mgr. Martina Kollerová
Členka výkonného výboru

Ambulantní a klinická nutriční terapeutka Fakultní Thomayerovy nemocnice v Praze. Absolventka bakalářského oboru Nutriční terapeut a navazujícího magisterského oboru Nutriční specialista na 1. LF UK v Praze a Fakulty managementu UK v Bratislavě. Její cílem je šíření vědecky podložených informací o výživě srozumitelnou formou do praxe nutričních terapeutů a mezi pacienty a širokou veřejnost.

Mgr. Dana Hrnčířová, Ph.D.
Členka výkonného výboru

Odborná asistentka na 3. lékařské fakultě Univerzity Karlovy a ambulantní nutriční terapeutka se zaměřením na potravinové alergie a nesnášenlivosti. Absolventka Lékařské fakulty Masarykovy Univerzity Brně (odborná způsobilost Nutriční terapeut) a doktorského studijního programu Preventivní medicína na 3. lékařské fakultě UK. Usiluje o zvýšení nutriční gramotnosti odborné i laické veřejnosti.

Mgr. Bc. Martina Karbanová
Členka kontrolní komise

Vystudovala nutriční terapii na 1. LF UK a navazující magisterský obor na LF MUNI v Brně. V současné době studuje doktorské studium na 1. LF UK v oboru Fyziologie a patofyziologie člověka. Věnuje se výuce studentů, přednáškové a publikační činnosti. Aktuálně pracuje na LF MUNI Brno a v soukromé praxi. Věnuje se standardizaci nutriční péče, propojení teorie s praxí a propojení s odbornými společnostmi.

Mgr. Ing. Ivana Pražanová
Místopředsedkyně ČANT

Klinická a ambulantní nutriční terapeutka Fakultní Thomayerovy nemocnice v Praze. Absolventka Fakulty potravinářské a biochemické technologie VŠCHT v Praze, bakalářského oboru Nutriční terapeut a magisterského oboru Nutriční specialista na 1. LF UK v Praze. Prosazuje nutriční terapii podloženou vědeckými důkazy. V ČANT se soustředí na zprostředkování zkušeností z našeho oboru ze zahraničí a na zvýšení dostupnosti odborné nutriční péče pro širokou veřejnost.

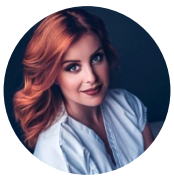

Mgr. Ing. Tereza Vágnerová
Členka výkonného výboru

Odborná asistentka a nutriční terapeutka Geriatrické kliniky, Lůžek včasné rehabilitace iktového centra a Ambulance nutriční péče VFN a 1. LF UK. Absolventka 1. LF UK v bakalářském oboru Nutriční terapeut, magisterském oboru Nutriční specialista a Fakulty agrobiologie potravinových a přírodních zdrojů ČZU v Praze. Doktorand programu Preventivní medicína na 1. LF UK. Věnuje se výzkumu v oblasti geriatrické výživy a nutriční biochemie.

Mgr. Ivana Kušniariková
Předsedkyně kontrolní komise

Vedoucí Oddělení léčebné výživy Ústřední vojenské nemocnice – Vojenské fakultní nemocnice Praha, aktuálně na MD. Absolventka bakalářského oboru Nutriční terapeut a magisterského oboru Nutriční specialista na 1. lékařské fakultě Univerzity Karlovy v Praze. Propojuje nutriční terapii založenou na důkazech s každodenní praxí klinických, ambulantních i provozních nutričních terapeutů.

Mgr. Marcela Floriánková
Členka kontrolní komise

Odborná asistentka a postgraduální studentka na 1. LF UK a klinická nutriční terapeutka na Klinice dětského a dorostového lékařství VFN v Praze. Absolventka bakalářského a magisterského programu Výživa člověka lékařské fakulty Masarykovy Univerzity Brně (odborná způsobilost Nutriční terapeut). Věnuje se péči o pacienty s dědičnými poruchami metabolismu a výzkumu metabolických procesů u poruch příjmu potravy.

© Česká asociace nutričních terapeutů, z. s.

SANT

Studentská asociace nutričních terapeutů (SANT) vznikla v roce 2016 jako seskupení aktivních studentů Lékařské fakulty Masarykovy univerzity za účelem posílení jejich hlasu jak na fakultě, tak v Brně samotném. Od té doby SANTem prošlo několik desítek studentů nejen LF MUNI, ale také 1. lékařské fakulty UK, jejichž společným cílem bylo zasadit se o zkvalitnění studia nutriční terapie a o zvýšení povědomí o profesi nutričního terapeuta jak mezi ostatními studenty, tak mezi veřejností.

Tyto cíle jsou pro SANT i ČANT společné. Aby tedy studentům ubyla administrativa spojená s vedením asociace a zároveň získali zaštítění profesní organizace, rozhodli se členové SANT a ČANT v srpnu 2020 pro fúzi těchto dvou asociací. Studenti jsou tak nyní již přidruženými členy České asociace nutričních terapeutů, nicméně značka SANT byla pro svou známost zachována.

Po spojení ČANT a SANT bylo zapotřebí vybrat Koordinátora SANT, který v souladu se stanovami povede studentskou část ČANT dále a pomůže dalším studentům naplno rozvíjet jejich aktivity. Novým koordinátorem SANT byl zvolen Michael Kulhánek z Lékařské fakulty Masarykovy univerzity, student 1. ročníku bakalářského programu Nutriční terapie, jehož vizí je sjednocovat studenty napříč ročníky a pracovišti.

Česká asociace nutričních terapeutů se snaží být studentům v jejich aktivitách co nejvíce nápomocná a společně usilují o co největší aktivizaci studentů na všech institucích, které vzdělávají budoucí nutriční terapeuty.

© Česká asociace nutričních terapeutů, z. s.

EFAD

Covidový rok 2020 byl velkou výzvou pro zdravotníky, včetně nutričních terapeutů. EFAD skvěle plnil roli koordinátora vzájemného sdílení informací a zkušeností z jednotlivých zemí z oblasti nutriční péče. Sledovali jsme nové poznatky, ty klíčové překládali a ihned zveřejňovali na webu ČANT. Informace vhodné pro sdílení s laickou veřejností jsme poskytovali Ministerstvu zdravotnictví pro zveřejnění na webu koronavirus.mzcr.cz. Přehledně jsme zpracovali také překlad doporučení WHO pro výživu a pohybovou aktivitu v karanténě,

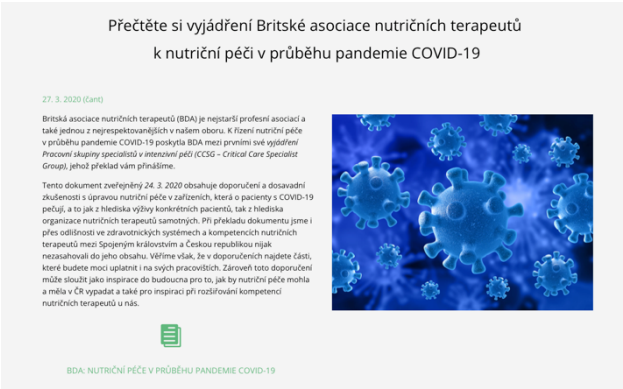
Přečtěte si vyjádření Britské asociace nutričních terapeutů k nutriční péči v průběhu pandemie COVID-19

27. 3. 2020 (čant)

Britská asociace nutričních terapeutů (BDA) je nejstarší profesní asociací a také jednou z nejrespektovanějších v našem oboru. K řízení nutriční péče v průběhu pandemie COVID-19 poskytla BDA mezi prvními své *vyjádření Pracovní skupiny specialistů v intenzivní péči (CCSG – Critical Care Specialist Group)*, jehož překlad vám přinášíme.

Tento dokument zveřejněný *24. 3. 2020* obsahuje doporučení a dosavadní zkušenosti s úpravou nutriční péče v zařízeních, která o pacienty s COVID-19 pečují, a to jak z hlediska výživy konkrétních pacientů, tak z hlediska organizace nutričních terapeutů samotných. Při překladu dokumentu jsme i přes odlišnosti ve zdravotnických systémech a kompetencích nutričních terapeutů mezi Spojeným královstvím a Českou republikou nijak nezasahovali do jeho obsahu. Věříme však, že v doporučeních najdete části, které budete moci uplatnit i na svých pracovištích. Zároveň toto doporučení může sloužit jako inspirace do budoucna pro to, jak by nutriční péče mohla a měla v ČR vypadat a také pro inspiraci při rozšiřování kompetencí nutričních terapeutů u nás.

BDA: NUTRIČNÍ PÉČE V PRŮBĚHU PANDEMIE COVID-19

Valná hromada EFAD se konala virtuálně dne 24. 10. 2020, prezentace byly živě streamovány z holandského studia ve Veldhovenu. ČANT na Valné hromadě reprezentovali Martin Krobot a Ivana Pražanová. Úvodní prezentace přednesli vzácní hosté: Hans Kluge, ředitel WHO pro Evropu, Stella Kyriakides, evropská komisařka pro oblast zdraví a bezpečnost potravin, která představila strategii „Z farmy na vidličku", Rocco Barazzoni, předseda ESPEN, a Nathalie Farpour-Lambert, prezidentka EASO, která se zaměřila na významnou roli nutričních terapeutů v péči o pacienty s obezitou. Jednohlasně byly přijaty tři dokumenty: Stanovisko k významu řízení výstupů v dietologii, Principy transparentní spolupráce se soukromým sektorem a Fakta o praxi a výzkumu. Také byla zvolena nová předsedkyně výboru pro vědu a praxi založenou na důkazech Dr. Sharleen O'Reilly.

The Kompass Nutrition & Dietetics

V roce 2020 vznikl nový odborný časopis EFAD pod názvem The Kompass Nutrition & Dietetics, jehož první číslo vyšlo na začátku roku 2021. ČANT poslala krátký příspěvek do jeho části Kaleidoscope o tom, že po 29 letech vyšlo v ČR Metodické doporučení pro zajištění stravy a nutriční péče ve zdravotnických zařízeních, které vůbec poprvé obsahuje i kapitoly o systematické nutriční péči.

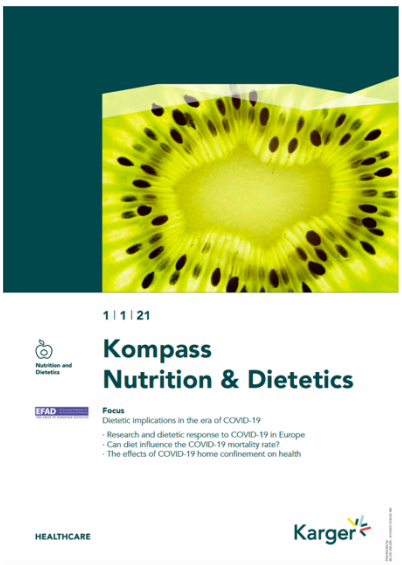

The Range of European Nutritional Practice – Inspiring and on the Point

The Czech Association of Dietitians

New Czech National Standards of Hospital Food and Nutrition Care

After nearly three decades the Czech Ministry of Health issued new National Standards of Hospital Food and Nutrition Care. Notably, this is the first time that the National Standards contains chapters dedicated to nutrition care.

While nutrition care standards have been developed by many Czech hospitals, a nutrition care standard on a national level did not exist and the national standard of hospital food was last revised in 1991. Therefore in 2019, the Minister of Health initiated work on a new national standard under the professional supervision of SKVIMP (CzechSPEN) and the Czech Association of Dietitians (CAD), and mediated the cooperation with over 20 hospitals.

The new standard is a principle-based document which aims to help hospitals organize nutrition care in line with the ESPEN guidelines and brings a simplified overview of hospital diets and their indications. Most importantly, it includes guidance on a basic diet which respects nutrition guidelines for a healthy population.

During the development phase it became clear that while new chapters on nutrition care are widely accepted, implementation of the new hospital food standard will be a challenge. A survey among hospitals found that 68% of the respondents still manage food service based on the system developed in 1955 which followed a Soviet pattern of numbered diets for groups of patients. The 1955 system was well supported by detailed publication containing diet principles, energy and nutrient intake recommendations along with hundreds of recipes. However, it is not based on current scientific evidence and promotes limiting nutrients for certain groups of patients, possibly resulting in malnutrition.

In order to promote acceptance of this new evidence-based document and enable its successful implementation, the Czech hospital food service needs a new vision for becoming a valued provider of patient-centred nutrition care.

Samples of Czech traditional hospital meals.

www.cant.cz

Metodické doporučení pro zajištění stravy a nutriční péče

Členové ČANT, Ivana Pražanová, Lucie Růžičková, Martina Karbanová a Martin Krobot, jsou spoluautoři Metodického doporučení pro zajištění stravy a nutriční péče, které dne 30. 9. 2020 vyšlo ve Věstníku Ministerstva zdravotnictví č. 10/2020. Z iniciativy ministra zdravotnictví Adama Vojtěcha vznikl dokument, který se po 29 let dlouhé pauze zabývá nemocničním stravováním a vůbec poprvé nutriční péčí ve zdravotnických zařízeních.

Cílem dokumentu bylo zjednodušit a zpřehlednit nemocniční diety a upozornit na význam začlenění diet do celkového systému nutriční péče. Začlenění dvou základních diet do stávajícího dietního systému bylo pilotně realizováno ve Všeobecné fakultní nemocnici v Praze, kde se nová dieta 3 FIT zohledňující výživová doporučení stala oblíbenou jak mezi pacienty, tak zaměstnanci.

Ze zdravotnictví také do školství

ČANT v roce 2020 navázal spolupráci se Státním zdravotním ústavem, který se dlouhodobě zabývá zvýšením kvality školního stravování. Motivací je využití synergie v práci na zkvalitnění českého institucionálního stravování.

Podnikání nutričních terapeutů

ČANT dlouhodobě usiluje o narovnání podnikatelského prostředí v oblasti výživy. Nutriční terapeuti totiž často podnikají na základě živnostenského oprávnění, což z nich před zákonem činí výživové poradce, kteří správně nesmějí pracovat s nemocnými pacienty. V období covidové pandemie navíc museli své služby uzavřít na rozdíl od kolegů, kteří pracovali v režimu zdravotnického zařízení na základě **oprávnění k poskytování zdravotních služeb** (OPZS). Kde jsme se v této oblasti zejména angažovali?

1. **Sestavili jsme seznam aktuálně provozovaných ambulancí nutričních terapeutů.** Jedním z cílů ČANT je propagovat OPZS jako legislativně správnou formu podnikání zdravotnických pracovníků, tedy i nutričních terapeutů. Dokončili jsme tedy oslovování aktuálně provozovaných ambulancí s nabídkou dobrovolného zápisu do seznamu na našich webových stránkách.
2. **Seznam ambulancí provozovaných v režimu OPZS průběžně aktualizujeme** a bude nadále otevřený k zápisu novým ambulancím v sekci „Pro veřejnost" na webových stránkách ČANT.
3. **Ke spolupráci jsme oslovili Koalici pro zdraví.** Nutriční terapeuti v soukromých ambulancích bývají stále neúspěšní v žádostech o smlouvy s pojišťovnami. V této záležitosti jsme se snažili kontaktovat Všeobecnou zdravotní pojišťovnu, po počátečním neúspěchu jsme pak navázali kontakt s Koalicí pro zdraví zastřešující pacientské organizace, která nás v tomto úsilí podporuje.
4. **Získali jsme stanovisko Ministerstva zdravotnictví k poskytování nutričního poradenství.** Ministerstvo zdravotnictví ve svém stanovisku z 20. 11. 2020 velmi jasně definuje, kam sahají kompetence výživových poradců (a nutričních terapeutů) pracujících v rámci živnostenského oprávnění a v jakých situacích je již zapotřebí nutričního terapeuta pracujícího na základě OPZS. Toto stanovisko, které vyjasnilo, kdy se již nutriční intervence považují za zdravotní služby, naleznete v příloze výroční zprávy.

ČANT dlouhodobě usiluje o to, aby v režimu OPZS podnikalo co nejvíce nutričních terapeutů, ze kterých tak budou ze zákonného pohledu plnohodnotní zdravotníci. V roce 2021 bychom proto rádi připravili **manuál, který nutriční terapeuty provede procesem žádosti o OPZS krok po kroku**.

© Česká asociace nutričních terapeutů, z. s.

Standardizace nutriční péče

Rámcový nutriční standard

V rámci činnosti Pracovní skupiny pro standardizaci vznikl Rámcový nutriční standard (RNS). RNS vznikl za účelem rámcového sjednocení náplně budoucích nutričních standardů a je určen pro nutriční terapeuty tvořící nutriční standardy v každé jednotlivé oblasti nutriční péče. Předkládaný dokument popisuje 3 úrovně standardizačních materiálů dle cílové skupiny.

1. expertní úroveň pro komunikaci s odbornými společnostmi, plátci zdravotní péče
Tento typ standardu slouží zejména jako podklad pro komunikaci a spolupráci s odbornými lékařskými i nelékařskými společnostmi a jako podklad pro argumentaci efektivity nutriční péče poskytované v dané oblasti. Představuje doporučené postupy určené a využitelné pro nutriční terapeuty (případně i lékaře) specializující se na danou problematiku, v ojedinělých případech může sloužit i jednotlivcům z jiných sektorů zdravotnické péče. Je v něm kladen důraz na využívání odborné, recentní a evidence-based literatury.

2. praktická úroveň pro nutriční terapeuty i lékaře
Cílem 2. praktické úrovně je poskytnout nutričním terapeutům praktické postupy a návody pro práci s pacienty.

3. edukační úroveň pro pacienty
Materiály 3. edukační úrovně hledí směrem k pacientovi a mají za cíl poskytnout odborně podložené edukační materiály pro konkrétní pacienty, které mohou NT a lékaři využít ve své každodenní praxi.

Vznik Pracovní skupiny Sociální služby

V roce 2020 jsme založili Pracovní skupinu (PS) pro nutriční péči v sociálních službách a stanovili si krátkodobé i dlouhodobé cíle. Vedoucí PS se stala Gabriela Mencová, nutriční terapeutka Domova pro seniory Zastávka, p. o., dalšími členy se pak stali Jan Hutař, nutriční terapeut a vedoucí stravovacího provozu v Nemocnici Nové Město na Moravě, p. o., Marek Křibík, manažer domácí a rezidenční péče ve společnosti Nutricia, a. s. a Tereza Vágnerová, nutriční terapeutka Oddělení nutričních terapeutů a odborná asistentka Geriatrické kliniky 1. LF UK a VFN v Praze. Pracovní skupina si předsevzala zlepšit dostupnost nutričních terapeutů v zařízeních sociálních služeb a sjednotit plošně kvalitu poskytované nutriční péče a stravovacích služeb ve spolupráci s Českou gerontologickou a geriatrickou společností ČLS JEP.

Pracovní skupina Geriatrie

Po úspěšném navázání spolupráce s Českou geriatrickou a gerontologickou společností ČLS JEP v únoru 2019 vznikl návazný Standard nutriční péče v Geriatrii a gerontologii – Nutriční proces a screening. Autory aktuálního standardu jsou Tereza Vágnerová a Ivana Kušniariková. Zástupci ČANT byli také vyzváni k prezentaci postupu standardizace v nutriční péče na 26. gerontologickém kongresu v Hradci Králové, 11.-12. 11. 2020. Dalším v pořadí je komplexní standard zabývající se nutriční problematikou sarkopenie a geriatrické křehkosti.

Pracovní skupina Obezitologie

V rámci dlouhodobého plnění strategických cílů ČANT, jako je např. péče o odbornost svých členů, začlenění nutriční péče do léčebných standardů a postupů nebo také zlepšení dostupnosti správné nutriční péče, vznikla Obezitologická skupina sdružující nutriční terapeuty se zájmem aktivně se podílet na činnostech vedoucích ke zvyšování úrovně poskytované nutriční péče v obezitologii. Pracovní skupina zahájila svoji činnost přípravou Nutričního standardu v obezitologii. Členkami skupiny se staly Michaela Slámová, Jitka Laštovičková, Zuzana Arnoštová a Martina Karbanová.

© Česká asociace nutričních terapeutů, z. s.

Spolupráce

APNP

Od roku 2019 je ČANT aktivním členem Aliance pro nutriční péči, o. p. s., platformy pro spolupráci s cílem zlepšit nutriční péči v České republice. Společně s partnery platformy, kterými jsou Společnost klinické výživy a intenzivní metabolické péče ČLS JEP (SKVIMP), Asociace výrobců klinické výživy (AVKV) a SNT ČAS, spolupracovala ČANT v roce 2020 především na Metodickém doporučení pro zajištění stravy a nutriční péče. Na pravidelných zasedáních správní a dozorčí rady aliance, které se v roce 2020 přenesly do online prostředí, se kromě naplňování dlouhodobých cílů aliance řešila plánovaná pilotní kampaň Malnutrition Awareness Week v České republice. Její premiérový ročník v naší zemi se nakonec kvůli zhoršení epidemiologické situace na podzim 2020 musel o rok odložit.

Díky partnerství v APNP jsme členům ČANT i návštěvníkům webu www.cant.cz zprostředkovali v průběhu roku 2020 dva webináře: Chirurgický pacient a výživa a druhý Význam vitaminů a stopových prvků ve stáří. Také jsme s ostatními partnery aliance v květnu po stabilizaci epidemiologické situace, a především zajištění dostupnosti ochranných pomůcek, vyzývali pacienty k návratu k pravidelným kontrolám a preventivním vyšetřením u svého lékaře a varovali je před riziky spojenými se zhoršením nutričního stavu.

European Ageing Network - Pracovní skupina pro výživu

European Ageing Network (EAN) sdružuje více než 10 000 organizací z 25 evropských zemí, které pečují o více než 1 milion evropských seniorů. Vizí a misí EAN je zvyšovat kvalitu života seniorů poskytováním kvalitního bydlení, služeb a péče. Sídlo EAN je v ČR, Prezidentem je Ing. Jiří Horecký.

České asociaci nutričních terapeutů byla nabídnuta účast v pracovní skupině EAN zaměřené na výživu, jejímž cílem je vypracovat jednotné doporučení nutriční péče pro organizace sdružené v EAN. ČANT v pracovní skupině pro výživu reprezentuje Ivana Pražanová.

Potravinářská komora ČR

V listopadu 2020 se ČANT stala členem České technologické platformy pro potraviny a působí ve Výboru pro výživovou politiku Platformy pro reformulace Potravinářské komory ČR. Záhy po vstupu ČANT spolupracovala na textech pro webovou stránku databáze reformulovaných potravin, která by měla být brzy zpřístupněna veřejnosti. Spotřebitelé se díky této webové stránce dozví, u kterých výrobků bylo upraveno složení ve prospěch zdravého životního stylu.

© Česká asociace nutričních terapeutů, z. s.

Průzkum mezi absolventy

V roce 2020 jsme již podruhé oslovili studenty posledních ročníků oboru nutriční terapie jak z univerzit, tak z vyšších odborných škol, aby se zapojili do online dotazníkového šetření, které probíhalo 4. 5.-18. 7. 2020. Průzkumu se zúčastnilo celkem 81 studenů ze 7 zapojených škol. Cílem bylo zmapovat motivace pro volbu studia nutriční terapie, dále zjistit, jak náplň a kvalita výuky vedly k rozdílné úrovni spokojenosti se studiem a jak ovlivnily volbu zaměstnání absolventů, také prozkoumat, jaká část absolventů odchází z oboru pryč a jaké mají důvody, a v neposlední řadě podchytit absolventy a seznámit je s posláním ČANT a nabídnout jim možnost členství v asociaci. Výsledky jsme shrnuli do **5 hlavních závěrů:**

1. **Studenti vstupují do oboru nutriční terapie s tou nejlepší motivací, jaká může pro náš obor existovat. Nejčastěji uváděným důvodem pro výběr oboru NT je zájem o výživu a druhým přesvědčení o významu výživy v prevenci a léčbě nemocí.** Studenti, kteří vstupují do oboru z přesvědčení o významu výživy v prevenci a léčbě nemocí, hodnotí svou připravenost do praxe na konci studia lépe než ti, co do oboru vstupují s jinou primární motivací. Výběr konkrétní formy studia/školy je řízen častěji imageovými atributy než těmi praktickými. Nejvíce rozhoduje prestiž vzdělávací instituce. Z pohledu prestiže instituce při výběru konkrétní školy vede Masarykova univerzita v Brně. Mezi absolventy magisterského oboru vítězí 1. LF UK. S rostoucím stupněm vzdělávání vzrůstá význam atraktivity studijního programu.

2. **Na výkon povolání se cítilo připraveno pouze 43,2 % dotázaných absolventů. Nedostatečná kvalita a náplň praxe ve zdravotnických zařízeních** je nejzásadnějším důvodem subjektivního vnímání nepřipravenosti na výkon povolání NT a tato příčina nepřipravenosti sílí s rostoucím stupněm vzdělání. Nadpoloviční většina dotázaných uvedla také nedostatečný rozsah výuky o výživě a dietologii, chybějící teoretickou přípravu na reálné situace v praxi a nízkou úroveň praktické výuky. Zajímal nás také opačný pohled, a to důvody dostačující připravenosti do praxe – mezi těmi vítězí dostatečný rozsah výuky o výživě a dietologii, druhý nejčastěji uváděný důvod byla dostatečná znalost patofyziologie onemocnění, třetí dobrá úroveň výuky medicínských předmětů. Převládající nedostatečná připravenost na výkon povolání u dotázaných absolventů pravděpodobně také vede k tomu, že až 2/3 plánují dále studovat.

Domníváte se, že dosavadní studium bylo dostačující a cítíte se připraven/a na výkon povolání NT?

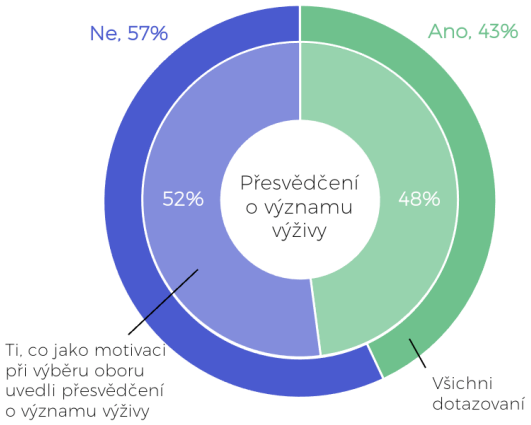

3. **Podíl absolventů, kteří plánují pokračovat ve studiu v oboru NT meziročně klesl z téměř poloviny v roce 2019 na něco přes třetinu v roce 2020. Rostoucí podíl studentů volí jiný obor studia, protože vnímají příležitosti uplatnění v oboru NT za nedostatečné, nabyté vědomosti ze studia v praxi neuplatnitelné, kompetence a odměňování NT v praxi za nedostatečné.** V roce 2020 plánovalo pokračovat ve studiu v oboru NT 36 % respondentů a mimo obor 32 %, kde u VŠ studentů převládají obory s výživou úzce související a u studentů VOŠ obory, které se od výživy více odchylují. Pokud se absolventi oboru NT rozhodnou pokračovat ve studiu v jiném oboru, nejčastěji to bývá technologie potravin. Nejčastějším uváděným důvodem pro změnu oboru studia je zájem o rozšíření znalostí v jiném oboru. Pokud sečteme ostatní důvody změny oboru, dostáváme velmi negativní obraz vnímání oboru NT: absolvent má nedostatečné možnosti uplatnit se jako NT, v ZZ jsou pracovní pozice pro NT nedostupné, postavení a kompetence v praxi neodpovídají náplni studia a ani platové ohodnocení není odpovídající náročnosti studia. Třetina studentů již v průběhu studia usoudí, že možnosti uplatnit se jako nutriční terapeut jsou v praxi velmi vzdálené ve srovnání s představami o našem povolání.

© Česká asociace nutričních terapeutů, z. s.

4. **Podíl absolventů, kteří již neplánují studovat a chtějí pracovat v oboru NT, meziročně také klesl z téměř 90 % v roce 2019 na 77 % v roce 2020. Rostoucí podíl absolventů, kteří odchází z oboru NT, uvádí jako hlavní důvod nízké platové ohodnocení a nedostatečné kompetence NT neodpovídající náplni studia.** V oboru zůstává největší podíl absolventů bakalářského studia (82 %) a pak magisterského (80 %). V absolutním počtu to byli právě absolventi Mgr. oboru, kteří v největším počtu plánovali vstoupit do praxe NT. Nejčastěji uváděným důvodem absolventů pro odchod z oboru NT je nízké platové ohodnocení nutričních terapeutů. Mezi další závažné důvody nesetrvání v oboru patří absolventy vnímané postavení a kompetence NT v praxi.

5. **Největší a v meziročním srovnání významně rostoucí podíl absolventů vidí svoji budoucnost ve vlastní soukromé ambulanci (76 %). Ze specializací vede obezitologie, mezi obory s rostoucí atraktivitou patří diabetologie a pediatrie. Výběr zaměstnání ovlivňuje zejména finanční ohodnocení.** Do soukromé praxe to nejvíce táhne absolventy magisterského oboru. Práce ve veřejném zdravotnickém zařízení má stabilní přitažlivost pro absolventy všech typů vzdělávacích institucí. Nejatraktivnější oblastí nutriční terapie je dle názoru absolventů práce v ambulanci (uvedlo 76 % dotázaných). V ambulantním provozu si přejí pracovat zejména absolventi magisterského stupně vzdělání. **Finanční ohodnocení** se mezi faktory, které ovlivňují výběr zaměstnání, posunulo v roce 2020 na první místo a bylo uvedeno častěji než **mezilidské vztahy**, které ještě v roce 2019 dominovaly mezi rozhodujícími kritérii. Mezi VŠ vzdělanými absolventy se častěji řadí mezi rozhodující faktory kolektiv a mezilidské vztahy, finanční ohodnocení, možnost se dále vzdělávat, praktické zkušenosti a jistota pracovního místa. VOŠ absolventi chtějí ve větší míře uplatnit získané vzdělání a početně hlasovali také pro tyto faktory: zajímavá práce, kolektiv, mezilidské vztahy, ohodnocení.

© Česká asociace nutričních terapeutů, z. s.

Pravidelné aktivity ČANT

Webové stránky a Newsletter

V roce 2020 jsme webové stránky www.cant.cz průběžně aktualizovali. V návaznosti na pandemickou situaci jsme přidali i větší samostatnou část webu věnovanou **doporučením WHO k výživě a také k fyzické aktivitě během karantény**. Na překladu těchto i dalších doporučení, které jsme na jaře 2020 v souvislosti s Covid-19 přinesli, se spolupodíleli členové ČANT. Do části vzdělávání jsme v roce 2020 přidali překlad návodu **Examine.com: Jak číst vědecké studie**. Praktickou pomůcku přeložila Tereza Vágnerová. Na webu nadále pravidelně **informujeme o pracovních příležitostech** pro nutriční terapeuty; pokud hledáte někoho na vaše pracoviště, napište na e-mail prace@cant.cz a nabídku zdarma zveřejníme. Také pokračujeme ve vytváření **seznamu ambulancí nutričních terapeutů**, které jsou provozované na základě oprávnění k poskytování zdravotních služeb. Počet ambulancí v seznamu vzrostl k 31. 12. 2020 o 10 na **31.**

V roce 2020 jsme pokračovali s rozesíláním newsletteru Novinky z ČANT, který aktuálně odebírá již bezmála 300 osob, tedy nejen členové ČANT! Dohromady v šesti newsletterech jsme se snažili shrnout aktuální dění nejen v ČANT, ale obecně v nutriční terapii, upozornit na zajímavé vzdělávací akce či shrnout aktuální nabídky práce.

Rádi bychom vyzvali všechny nutriční terapeuty, ale i další odborníky, aby s námi v případě zájmu sdíleli informace, které by prostřednictvím newsletteru rádi rozšířili mezi ostatní. Součástí newsletteru bývají následující sekce: novinky a události v oboru a v ČANT, kalendář akcí – konference, semináře a další, vzdělávání – nové doporučené postupy, webináře a další, nové publikace, nabídky práce pro nutriční terapeuty.

Účast na konferencích a workshopech

Kongres SKVIMP

V září 2020 se v Novém Adalbertinu v Hradci Králové konal již XXXVI. ročník kongresu SKVIMP. Už podruhé zde ČANT měl vlastní stolek a blok přednášek. I přes mimořádnou epidemiologickou situaci byly z odborného hlediska všechny dny kongresu nabité zajímavými příspěvky. Blok konference organizovaný naší asociací se stal jedním z nejvíce navštívených úseků programu, čehož si velice vážíme. Významnou část vědeckého programu tvořily příspěvky nutričních terapeutů, mezi kterými bylo **8 členů ČANT**. V rámci přednášek bylo představeno Metodické doporučení pro zajištění stravy a nutriční péče vytvořené zástupci ČANT a SKVIMP ve spolupráci s MZ ČR.

Členové ČANT vystoupili aktivně na konferencích

Martina Karbanová vystoupila na online konferenci Obezitologie a Bariatrie 2020, kde přednesla výsledky pilotní studie Obezita v ČR ve sdělení **Obezita v ČR: Kolik nás stojí?** Na studii se podílela pod taktovkou nevládní neziskové organizace České priority, z. ú. Na stejné konferenci byla přizvána k účasti v panelové diskusi na téma „Populární diety v léčbě obezity: existuje „nejlepší" dieta pro léčbu obezity?", kde se ohradila proti snaze škatulkovat profesi nutričního terapeuta do občasného pomocníka pediatra při nutriční terapii obézního dítěte. Naopak vyzvala k nastavení společné spolupráce v již velice komplikované oblasti dětské obezity.

S posterovým sdělením **Social costs of obesity in the Czech Republic** se vedle Petry Landovské, Ladislava Frühaufa a Jana Kleňhy účastnila **Martina Karbanová** online konference ECO ICO (European and International Congress on Obesity) 2020.

Ivana Pražanová vystoupila na výroční konferenci Platformy pro reformulace Potravinářské komory 2020.

© Česká asociace nutričních terapeutů, z. s.

Další aktivity ČANT

Komora nelékařských zdravotnických pracovníků

V roce 2020 došlo k oživení diskuze o zřízení komory nelékařských zdravotnických pracovníků jakožto stavovského orgánu, obdobně jako existují Česká lékařská komora či Česká stomatologická komora. Stavovský orgán má na rozdíl od profesní organizace významnější postavení ve vztahu k Ministerstvu zdravotnictví a stává se např. povinným připomínkovým místem nové legislativy.

Dne 1. 9. 2020 se předseda ČANT Martin Krobot účastnil jednání prezidia České asociace sester, která iniciovala legislativní proces ke vzniku České komory všeobecných a dětských sester. Přítomným zástupcům nelékařských profesí bylo sděleno, že ČAS bude usilovat o to, aby byly další nelékařské profese sdružené pod ČAS zapojeny do komory spolu se sestrami.

V reakci na toto nesystémové řešení, které navíc se zákonodárci komunikovala pouze jedna z řady profesních organizací, proběhla dne 8. 9. 2020 schůzka zástupců 16 profesních organizací nelékařských zdravotnických pracovníků, které se za ČANT účastnili Martin Krobot a Martina Karbanová. Závěrečné stanovisko této schůzky, které bylo adresováno čelním představitelům České republiky, je přílohou této výroční zprávy.

Česká asociace nutričních terapeutů podporuje snahy o upevnění a posílení postavení nelékařských zdravotnických profesí, a to transparentními způsoby, ve kterých nebudou znevýhodněny či opomenuty jednotlivé zdravotnické profese a které budou výsledkem společného konsenzu všech profesí.

Uvedení překladů názvu povolání NT a NA do souladu mezi databázemi ČR a EU

Na schůzi výkonného výboru a kontrolní komise ČANT 31. 8. 2020 jsme projednali mimo jiné i problematiku volného pohybu pracovníků v rámci Evropského společenství. U nutričních terapeutů a nutričních asistentů došlo k chybnému překladu těchto profesí z anglického do českého jazyka. V evropských databázích ESCO a REGprof byla k profesi „Nutritionist" přiřazena česká profese „Nutriční terapeut" a k profesi „Dietetic technician" profese „Dietolog".

Co nesprávné překlady znamenají pro uplatnění nutričních terapeutů a nutričních asistentů v rámci EU? Bohužel mnoho. V důsledku chybného překladu by žadatel o přiznání způsobilosti k výkonu těchto nelékařských zdravotnických povolání v jiné členské zemi EU mohl mít přiznán rozsah kompetencí neodpovídající jeho vzdělání v ČR. Nelékařské povolání „dietolog" v ČR samozřejmě neexistuje, a tedy nutričním asistentům absolventům v ČR by tedy nemohl být umožněn výkon tohoto povolání v ostatních zemích EU. Českým nutričním terapeutům by pak byla přiznána způsobilost k výkonu povolání „nutritionist", což je ale v mnoha zemích EU profese neregulovaná, která rozsahem kompetencí odpovídá spíše naší neregulované profesi výživového poradce. Výkon povolání by byl tedy v mnoha zemích EU omezen pouze na poradenství mimo zdravotnická zařízení a pouze vymezeným skupinám v populaci.

V rámci schůze byla vytvořena pracovní skupina zodpovědná za zpracování přehledu této problematiky a oslovení příslušných správních úřadů, tedy Ministerstva zdravotnictví ČR a Ministerstva školství, mládeže a tělovýchovy ČR. Členkami pracovní skupiny se staly Jitka Laštovičková a Marcela Floriánková.

Výběrová řízení

ČANT byl přizván k následujícím výběrovým řízením před uzavřením smlouvy o poskytování a úhradě zdravotních služeb:

9. září – Pardubický kraj – za ČANT se účastnil Martin Krobot

16. prosince – Jihomoravský kraj – za ČANT se účastnil Martin Krobot

© Česká asociace nutričních terapeutů, z. s.

Příloha č. 1:

MINISTERSTVO ZDRAVOTNICTVÍ
ČESKÉ REPUBLIKY

Vážený pan
Mgr. Martin Krobot
předseda
Česká asociace nutričních terapeutů

e-mail: martin.krobot@cant.cz

Praha dne 20. listopadu 2020
Č. j.: MZDR 51805/2020-1/OZP
MZDRX01CWVY6

Stanovisko MZ ve věci nutričního poradenství

Vážený pane předsedo,

reaguji na Váš dopis ze dne 17. listopadu 2020, kterým se obracíte na Ministerstvo zdravotnictví s žádostí o vyjádření ve věci posouzení nutričních intervencí jako zdravotních služeb a upřesnění definice poskytování nutričního poradenství v rámci živnostenského zákona. V této věci uvádím:

Výživové poradenství prováděné v přímé souvislosti s poskytováním zdravotních služeb za účelem předcházení, odhalení a odstranění nemoci a prováděné na základě oprávnění k poskytování zdravotních služeb nutričním terapeutem (v souladu s § 14 vyhlášky č. 55/2011 Sb., o činnostech zdravotnických pracovníků a jiných odborných pracovníků, ve znění pozdějších předpisů) nelze provádět v rámci živnostenského oprávnění, neboť činnost zdravotnických pracovníků při výkonu jejich povolání je v režimu živnostenského zákona zakázána.

Výživové poradenství v rámci živnostenského oprávnění by mělo poskytovat pouze zájmové regenerační a rekondiční služby (např. poradenství ke zdravému životnímu stylu, ke zdravým stravovacím návykům, výživě a jejímu složení, výběru potravin a potravinových doplňků).

Je třeba upozornit, že z legislativního hlediska není výživové poradenství ani činnost výživového poradce v rámci živnostenského oprávnění definována, což způsobuje

Ministerstvo zdravotnictví, Palackého náměstí 375/4, 128 01 Praha 2
tel./fax: +420 224 971 111, e-mail: mzcr@mzcr.cz, www.mzcr.cz

MINISTERSTVO ZDRAVOTNICTVÍ
ČESKÉ REPUBLIKY

v praxi mnohé problémy. Povolání výživového poradce je sice od 5. února 2019 zařazeno do Národní soustavy kvalifikací, která je legislativně ukotvena zákonem č. 179/2006 Sb., o ověřování a uznávání výsledků dalšího vzdělávání a o změně některých zákonů, nicméně na provádění výživového poradenství v rámci živnosti volné nemá uvedení v NSK žádný vliv.

Ministerstvo zdravotnictví zastává ve věci výživového poradenství názor, který se shoduje se stanovisky odborných společností a sice, pokud je výživové poradenství poskytováno zdravým osobám za účelem regenerace organismu, edukaci ke zdravému životnímu stylu a nedeklaruje se léčebný charakter výživového poradenství, terapeutická činnost, ovlivňování nemocí a neužívají se slova jako terapie, pacient, uzdravení a podobně, pak jde o činnost v režimu živnosti.

Je-li však výživové poradenství poskytováno za účelem léčení, máme za to, že se jedná o poskytování zdravotních služeb a pak by tato činnost měla být provozována v rámci oprávnění k poskytování zdravotních služeb kvalifikovanými zdravotnickými pracovníky dle zákona č. 96/2004 Sb., o podmínkách získávání a uznávání způsobilosti k výkonu nelékařských zdravotnických povolání a k výkonu činností souvisejících s poskytováním zdravotní péče a o změně některých souvisejících zákonů ve znění pozdějších předpisů.

S pozdravem

MUDr. Mgr. Dita Mlynářová, LL.M.
ředitelka odboru zdravotní péče

2
Elektronický podpis - 23.11.2020
Certifikát autora podpisu :
Jméno : Mgr. MUDr. Dita Mlynářová, LL.M
Vydal : Postsignum Qualified C...
Platnost do : 7.10.2021 13:06:34+000 +02:00

Příloha č.2:

V Praze, dne 20. září 2020

Věc: Stanovisko zástupců nelékařských profesí ke snahám prezidia ČAS o vznik České komory nelékařských pracovníků

Vážený pane premiére,

vzhledem k tomu, že registrujeme snahu prezidia České asociace sester zahrnout do návrhu zákona o České komoře všeobecných a dětských sester (Sněmovní tisk 891/0) další vybrané nebo všechny nelékařské profese, my, níže uvedení zástupci 15 nelékařských profesí sdělujeme, že odmítáme kroky České asociace sester (ČAS) o zřízení jednotné zákonem zřízené profesní komory, která by sdružovala vybrané nebo všechny nelékařské profese v České republice, a nesouhlasíme s nimi.

Podle zákona 96/2004 Sb. o nelékařských zdravotnických pracovnících existuje 42 samostatných a plnohodnotných nelékařských oborů, které jsou si rovny. ČAS aktuálně sdružuje cca 4 % pracovníků čtyř, resp. pěti nelékařských profesí v ČR. Ubývající členská základna ČAS je tedy výrazně pod průměrem většiny spolků nelékařských oborů, které si své profesionální záležitosti dokážou řešit samostatně a s mandátem svých vlastních členů.

Prezidium ČAS, která je jedním z profesních spolků, nyní jedná bez mandátu představitelů jednotlivých dotčených profesí za všechny zdravotnické nelékařské profese. A to bez hlubší znalosti problematiky a postojů jednotlivých nelékařských oborů k věci jednotné komory nelékařských zdravotnických pracovníků. Tyto snahy ČAS hodnotíme jako nepřijatelné a neslučitelné s principy demokratické společnosti.

Jestliže dojde k výše uvedenému kroku zařadit do návrhu zákona o České komoře vedle všeobecných a dětských sester také další nelékařské profese, žádáme Vás o zastavení projednávání této legislativní změny, která může mít negativní dopady na fungování celého systému zdravotnictví.

Pokud se bude návrh zákona nadále týkat oboru všeobecná a dětská sestra, jak je uvedeno v původním znění návrhu zákona o České komoře všeobecných a dětských sester, do procesu nijak zasahovat nehodláme.

K tomuto tématu jsme připraveni se sejít, naše stanovisko blíže vysvětlit a přednést důvody jeho vzniku.

Děkujeme za Váš čas, spolupráci a případný dialog.

S úctou,

Asociace dentálních hygienistek; Lenka Velebilová, Dis., prezidentka,

Asociace klinických logopedů České republiky, PaedDr. Irena Cudlínová, předsedkyně,

Asociace zrakových terapeutů, PhDr. Dagmar Moravcová, předsedkyně,

Česká asociace adiktologů, Mgr. Anna Volfová, místopředsedkyně,

Česká asociace nutričních terapeutů, Mgr. Martin Krobot, předseda,

Česká asociace zdravotních laborantů, Mgr. Vaculová Ph.D., prezidentka,

Česká komora farmaceutických asistentů, Bc. Alena Šindelářová, předsedkyně,

Česká komora porodních asistentek, Mgr. Alena Frýdlová, prezidentka,

Česká společnost fyziků v medicíně, Ing. Lucie Súkupová, Ph.D., EACMPE,

Česká společnost ortoptistek, Mgr. Zuzana Štěrbová, předsedkyně,

Federace ortopedických protetiků technických oborů, Bc. Vladan Princ, prezident,

Komora záchranářů zzs ČR, Mgr. Radomír Vlk, DiS., prezident,

Komora zubních techniků, Bc. Alexandra Seidlová, prezidentka,

Společnost radiologických asistentů ČR, Mgr. Ondřej Krahula, MBA, předseda,

Unie fyzioterapeutů České republiky, Mgr. Vladan Toufar, prezident.

Kapesní průvodce dietologií - Dospělí
s českým překladem

Česká asociace nutričních terapeutů, z. s. přináší publikaci Dietetic Pocket Guide – Adults (Kapesní průvodce dietologií – Dospělí), vydanou VU University Press, Holandsko, 2017, v anglickém originále s českým překladem.

Dietetic Pocket Guide - Adults (DPG)

VU University Amsterdam, Holandsko, 2017

DPG je stručná a velmi přehledná publikace, zabývající se klinickou výživou, kterou recenzovali mezinárodní odborníci. Obsahuje mnoho tabulek a grafů, referenčních hodnot, klasifikace nemocí a stavů, současná doporučení a informace o adekvátní nutriční podpoře. Přehled témat, které naleznete v publikaci:

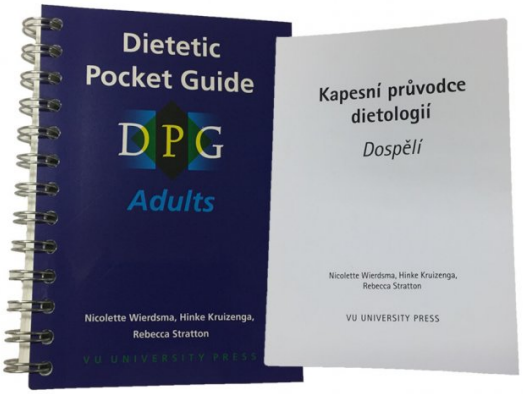

Český překlad je určen jako pomůcka pro práci s anglickým originálem a je jeho nedílnou součástí. Aby byly dodrženy podmínky vydavatele o nešíření českého překladu bez originální knihy, jsou v českém překladu vynechány číselné údaje tabulek a grafů. Čísla jsou snadno dohledatelná v originální publikaci, jelikož český text má zachováno stejné stránkování a velmi podobnou grafiku jako originální text. Přidanou hodnotou práce s originálním textem se tak stane přirozené zapamatování odborných termínů v angličtině.

Kniha vznikla díky dobrovolnické práci členů ČANT, kteří knihu přeložili ve svém volném čase bez nároku na honorář. Grafické zpracování a tisk českého překladu podpořila firma B. Braun/ Inkospor.

Knihu si můžete objednat na e-shopu
www.inkospor.cz
za 780,-Kč + poštovné a balné 80,-Kč.

Pokud jste z Prahy nebo Brna, je možné si knihu objednat na info@cant.cz a domluvit se na osobním převzetí v Thomayerově nemocnici v Praze nebo na Lékařské fakultě MU Brno.

1. Nutriční stav
   1.1. Měření tělesné hmotnosti a výšky
   1.2. Podváha, normální hmotnost, nadváha, obezita
   1.3. Podvýživa (synonymum: malnutrice)
   1.4. Screeningové nástroje pro hodnocení podvýživy
   1.5. Sarkopenie a křehkost
2. Potřeba energie, bílkovin a tekutin
   2.1. Energetický metabolismus
   2.2. Potřeba energie
   2.3. Potřeba bílkovin
3. Makro- a mikroživiny
   3.1. Makroživiny
   3.2. Mikroživiny
4. Gastrointestinální trakt; trávení a vstřebávání
   4.1. Ústa a chuť
   4.2. Gastrointestinální trakt
   4.3. Vodní bilance
   4.4. Vliv zkrácené délky střeva (syndrom krátkého střeva) na absorpční kapacitu
5. Klasifikace orgánového selhání a onemocnění
   5.1. Orgánové selhání
   5.2. Další hodnocení (skóre) specifická pro daná onemocnění
   5.3. Nádorová onemocnění
   5.4. Klasifikace v intenzivní péči
   5.5. Dědičné metabolické poruchy
6. Laboratorní hodnoty
   6.1. Obecné násobky jednotek
   6.2. Referenční rozmezí v klinické chemii
   6.3. Bílkoviny v krvi
   6.4. Anémie
   6.5. HbA1c
   6.6. Kalciofosfátová rovnováha
   6.7. Hodnoty krevních plynů (Astrup)
   6.8. Laboratorní monitorování při parenterální výživě (EV,PV)
   6.9. Realimentační syndrom
   6.10 Osmolarita a osmolalita
7. Tělesné odpady
   7.1. Stolice
   7.2. Moč
   7.3. Složení tělních tekutin
8. Interakce potravin s léčivy, interakce léčiv s potravinami a strategie rehydratace
   8.1. Interakce potravin s léčivy
   8.2 Interakce léčiv s potravinami
   8.3. Rehydratační strategie
9. Složení těla
   9.1. Složení těla
   9.2. Metody měření tělesného složení
10. Hodnocení dalších výstupů tělesného, funkčního, psychologického a sociálního stavu
   10.1. Tělesný stav
   10.2. Funkční stav
   10.3. Psychický stav
   10.4. Sociální stav (kvalita života)
   10.5. Komplexní hodnocení zdravotního stavu

ČANT
ČESKÁ ASOCIACE NUTRIČNÍCH TERAPEUTŮ